



UNIUNEA EUROPEANĂ



Instrumente Structurale  
2014-2020

## **PROGRAMUL OPERAȚIONAL CAPITAL UMAN**

<b>Axă prioritară</b>	3. Locuri de muncă pentru toți
<b>Obiectiv tematic</b>	8: Promovarea unor locuri de muncă durabile și de calitate și sprijinirea mobilității lucrătorilor
<b>Prioritate de investiții</b>	8.iii: Activități independente, antreprenariat și înființare de întreprinderi, inclusiv a unor microîntreprinderi și a unor întreprinderi mici și mijlocii inovatoare
<b>Obiectiv specific</b>	3.7: Creșterea ocupării prin susținerea întreprinderilor cu profil nonagricol din zona urbană
<b>Titlu proiect</b>	UN START IN VIATA CU STARTUP PLUS IN REGIUNEA SUD MUNTENIA
<b>Nr. contract finanțare</b>	POCU/82/3/7/106092

### **ANALIZA MEDIULUI ANTREPRENORIAL LA NIVELUL JUDETULUI IALOMITA**

#### **CUPRINS**

- 1. CAPITOLUL 1. REGIUNEA SUD MUNTENIA**
- 2. CAPITOLUL 2. PREZENTAREA JUDETULUI IALOMITA**
  - 2.1. ÎNFIINȚARE**
  - 2.2. AȘEZARE GEOGRAFICĂ ȘI SUPRAFAȚĂ**
  - 2.3. STRUCTURA ADMINISTRATIV-TERITORIALĂ**
  - 2.4. ÎNSEMNELE JUDEȚULUI IALOMIȚA**
  - 2.5. REPERE CRONOLOGICE DIN ISTORIA JUDEȚULUI IALOMIȚA**
  - 2.6. PRINCIPALE DATE GEOGRAFICE ALE JUDEȚULUI IALOMIȚA**
  - 2.7. RESURSELE NATURALE**
  - 2.8. ARIILE PROTEJATE**
  - 2.9. POPULAȚIA**
  - 2.10. ECONOMIA**
  - 2.11. INFRASTRUCTURA**
  - 2.12. PRINCIPALELE INSTITUȚII**
- 3. CAPITOLUL 3. MEDIUL DE AFACERI DIN JUDETUL IALOMITA; ANALIZA MEDIULUI ANTREPRENORIAL**
- 4. CAPITOLUL 4. OPINII PRIVIND ANTREPRENORIATUL LA NIVEL LOCAL**

## CAPITOLUL 1. REGIUNEA SUD MUNTENIA

**Regiunea Sud-Muntenia** formeaza impreuna cu enclava ei, Regiunea București-Ilfov, Macroregiunea 3 a Romaniei.

**Regiunea Sud - Muntenia** este una dintre cele 8 regiuni de dezvoltare ale Romaniei si este situata in partea de Sud-Est a Romaniei, invecinandu-se la Nord cu Regiunea Centru, la Est cu Regiunea Sud-Est, la Vest cu Regiunea Sud-Vest Oltenia, iar la Sud cu Bulgaria, limita fiind fluvial Dunarea.

### Organizarea administrativ teritoriala a regiunilor de dezvoltare



Regiunea Sud Muntenia ocupa locul al treilea ca marime din cele 8 regiuni de dezvoltare ale Romaniei, avand o suprafata de 34.489 km<sup>2</sup>, reprezentand 14,5% din suprafata tarii.

O caracteristică aparte, ce aduce acestei regiuni multiple implicații de ordin social și economic, o reprezintă faptul că aceasta este singura regiune din țară ce conține o regiune enclavă în partea mediană, și anume Regiunea București-Ilfov.

Prezența, în partea de Sud, a fluviului Dunărea este în alt aspect favorabil al Regiunii Sud Muntenia, oferind posibilitatea de a avea conexiuni cu țările învecinate, iar prin intermediul canalului Dunare-Marea Neagră, de a avea ieșire la Marea Neagră și acces la portul Constanța, principală poartă maritimă a țării.

Existența în centrul regiunii dar nefăcând parte din aceasta a capitalei țării, București, parte componentă a Regiunii București-Ilfov, constituie prin infrastructura socială și instituțională existentă și prin aeroportul internațional Otopeni, un real avantaj al Regiunii Sud Muntenia.

## Harta regiunii de dezvoltare Sud Muntenia



Din punct de vedere administrativ, Regiunea Sud Muntenia este formată din 7 județe (Argeș, Dâmbovița, Prahova, Ialomița, Călărași, Giurgiu și Teleorman), 16 municipii, 32 orașe și 519 comune cu 2019 sate. Din suprafața regiunii cea mai mare



UNIUNEA EUROPEANĂ



Instrumente Structurale  
2014-2020

pondere este ocupata de Judetul Arges (19,8%), iar cea mai mica de judetul Giurgiu (10,2%).

## Organizarea administrativ teritoriala a Regiunii Sud Muntenia

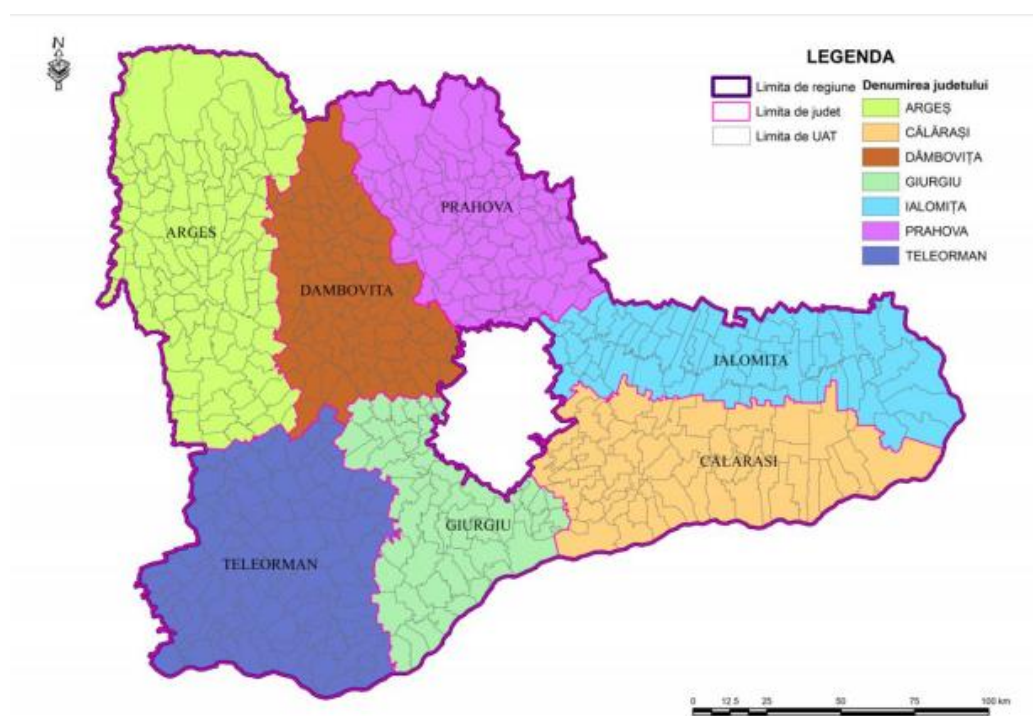

## CAPITOLUL 2. PREZENTAREA JUDEȚULUI IALOMIȚA

### Harta județului Ialomița



### 2.1. ÎNFIINȚARE

Județul Ialomița este unitate administrativ - teritorială, reînființat prin Legea nr.2/1968 privind organizarea administrativă a teritoriului României. Actuala delimitare a județului Ialomița s-a făcut prin Decretul nr.15/23.01.1981 privind unele măsuri pentru îmbunătățirea organizării administrative a teritoriului României, ținându-se seama de condițiile geografice, economice, social-politice, etnice și de legăturile culturale și tradiționale ale populației.

Ca unitate administrativ-teritorială, județul Ialomița are calitatea de persoană juridică de drept public, având un patrimoniu propriu și capacitate juridică deplină.



## 2.2. AȘEZARE GEOGRAFICĂ ȘI SUPRAFAȚĂ

### Situare

Județul Ialomița se află în partea de sud-est a țării, în Câmpia Bărăganului, diviziune estică a Câmpiei Române, pe cursul inferior al Ialomiței și la interferența unor vechi și importante drumuri comerciale, prin care capitala țării este legată cu Moldova și cu litoralul Mării Negre.

### Coordonate geografice

Coordonate geografice extreme în care județul Ialomița este încadrat sunt următoarele:

- spre Nord -  $44^{\circ}51'$  latitudine nordică (la nord de satul Malu Roșu, comuna Jilavele);
- spre Sud -  $44^{\circ}20'$  latitudine nordică (la sud de cartierul Buliga, municipiul Fetești);
- spre Est -  $28^{\circ}06'$  longitudine estică (la est de satul Retezatu, comuna Stelnică);
- spre Vest -  $26^{\circ}18'$  longitudine estică (la vest de satul Răsimnicea, comuna Rădulești - fostă Brazii).

Vecinii județului Ialomița sunt :

- la Nord - județele Brăila și Buzău ;
- la Nord-Vest - județul Prahova ;
- la Vest - județul Ilfov ;
- la Sud - județul Călărași ;
- la Est - județul Constanța.

Suprafața totală a județului Ialomița este de 4.453 km<sup>2</sup> (445.289 ha.), din care : 3.736 km<sup>2</sup> suprafață agricolă, 258 km<sup>2</sup> suprafață cu vegetație forestieră, 389 km<sup>2</sup> terenuri cu altă destinație și aproape 69 km<sup>2</sup> terenuri neproductive.

### 2.3. STRUCTURA ADMINISTRATIV-TERITORIALĂ

Județul Ialomița are în componența sa 3 municipii încadrate, potrivit legii, ca localități de rangul II: Slobozia, Urziceni și Fetești, 4 orașe: Țândărei, Amara, Căzănești, Fierbinți-Tîrg care au rangul III și 59 de comune, cu un total de 121 de sate (59 de sate - cele reședință de comună - având gradul IV, iar restul de sate având rangul V).

Reședința județului Ialomița este municipiul Slobozia.

### 2.4. ÎNSEMNELE JUDEȚULUI IALOMIȚA

Stema județului Ialomița a fost aprobată prin Hotărârea Guvernului nr. 1380/06.12.2002 și este următoarea :



Descrierea stemei

- Stema județului Ialomița se compune dintr-un scut tripartit tăiat.
- În primul cartier, pe fond roșu, se află a cahla cu însemnul crucii, din aur.
- În al doilea cartier, pe fond albastru, un snop de grâu, din aur, plutind pe o apă.
- În al treilea cartier, un pod negru, cu balustrada din argint, plutind pe o apă vălurită din argint și albastru.

### 2.5. REPERE CRONOLOGICE DIN ISTORIA JUDEȚULUI IALOMIȚA



Condițiile naturale propice de care dispune zona aferentă județului Ialomița au determinat ca acest teritoriu să fie o străveche vatră de locuire și cultură românească.

Dovezile arheologice din timpuri imemorabile și, mai târziu, documentele scrise au permis identificarea următoarelor repere cronologice din istoria ținuturilor Ialomiței :

Epoca veche (paleoliticul, neoliticul, epoca bronzului și epoca fierului) este reprezentată prin numeroase descoperiri arheologice de la Piscul Crăsani, Orașul de Floci, Dridu, Bordușani, Slobozia, Fetești, Amara, Bora, Miloșești, Bordușelu, Copuzu, Căzănești, Ciulnița, Malu Roșu, Fierbinți, Platonești, Coșereni.

Cultura geto-dacă este rezultatul îmbinării factorului cultural local cu influențe externe din lumea greacă, scitică, tracică, celtică, illirică și romană. În județul Ialomița prezența populației scitice este dovedită de descoperirile făcute în localitățile Hagieni, Ograda, Făcăeni, Gheorghe Doja și Maia Maltezi. O comunitate scitică, cunoscută sub numele de napcii, a existat și în Bărăgan, fiind asimilată de populația geto-dacică superioară numeric și cultural.

Cercetările arheologice efectuate în județul Ialomița au pus în evidență existența a 48 de așezări getice situate pe cursul principalelor ape curgătoare: Ialomița, Prahova, brațul Borcea, precum și în jurul lacurilor Dridu, Fundața, Amara și Strachina, etc. care au oferit cadrul fizico-geografic propice dezvoltării vieții sociale, economice și culturale.

## **SCURT ISTORIC ADMINISTRATIV**

### **Prima atestare documentară**

Ca unitate administrativ-teritorială județul Ialomița este menționat în anul 1470, când era condus de un pârcălab din Orașul de Floci, aceasta constituind prima atestare documentară.

Organizări și reorganizări administrativ-teritoriale



UNIUNEA EUROPEANĂ



Județul Ialomița a cunoscut de-a lungul timpului peste 30 de reorganizări teritoriale, prin înființări și desființări de subunități administrative, comasări de localități, cedări sau primiri de localități de la județele vecine, prezentate în anexa nr. 3.

## 2.6. PRINCIPALE DATE GEOGRAFICE ALE JUDEȚULUI IALOMIȚA

Relieful județului Ialomița poartă amprenta situației sale în diviziunea estică a Câmpiei Române - Bărăganul, fiind dominat de câmpuri tabulare întinse și lunci. Circa 65% din suprafața județului aparține Câmpiei Bărăganului, 15% Luncii Dunării, 9% Câmpiei Vlăsiei și 11% luncii Ialomiței și câmpiei de divagare Argeș - Buzău.

Din punct de vedere geologic, zona Ialomiței este un bazin de sedimentare maritimă lacustră.

Altitudinal, relieful în județ se desfășoară în trepte de la nord la sud și de la vest spre est. Zona cea mai înaltă - 91 m se află pe Platoul Hagienilor, lângă satul Platonești, ei alăturându-i-se Piscul Crăsani - 81 m și Câmpul Grindu - 71 m. Altitudinea minimă este de 8 m, în nordul incintei îndiguite a Brațului Borcea.

Clima județului Ialomița este temperat-continentală caracterizându-se prin veri foarte calde și ierni foarte reci, printr-o amplitudine termică anuală, diurnă relativ mare și prin precipitații în cantități reduse. Durata medie anuală de strălucire a Soarelui este cuprinsă între 2.100 și 2300 ore, numărul anual de zile cu cer senin este de 110; cu cer noros de 123, iar cu cer acoperit 130 de zile.

Temperatura medie anuală a aerului crește de la Nord-Vest (10,40 C la Armășești), către Sud-Est (11,10 C la Fetești). Minima absolută a ajuns până la - 32,50C la Armășești (25 ian.1942), iar maxima absolută până la +440 C la Amara (august 1951), fapt ce determină o amplitudine termică maximă de 76,50C.

Precipitațiile atmosferice, variază între 400 și 520 mm/an, cele mai mici fiind repartizate în Lunca Dunării, iar cele mai mari fiind în restul județului. Vânturile au ca



UNIUNEA EUROPEANĂ



direcții dominante nord-est, nord, sud-vest și sud, dominante fiind crivățul, austrul, băltărețul și suhoveiul.

Umezeala relativă a cerului variază între 74 și 76%. Dintre fenomenele climatice caracteristice se remarcă înghețul, bruma și viscolul, în perioada rece, seceta, roua și grindina, în perioadele calde ale anului.

Rețeaua hidrografică a județului Ialomița cuprinde :

- ape curgătoare : Dunărea veche (75 km.), Brațul Borcea (48 km.), Ialomița (175 km.), Prahova (30 km.), Cricovu Sărat, Livezile (7 km.), Bisericii (10 km.);
- limane fluviatile : Strachina (5,75 km<sup>2</sup>), Fundata (3,91 km<sup>2</sup>), Iezerul (2,16 km<sup>2</sup>), Șcheauca (1,07 km<sup>2</sup>), Cotorca (0,72 km<sup>2</sup>), Jilavele (0,59 km<sup>2</sup>), Sărățuica (0,52 km<sup>2</sup>), Comana (0,43 km<sup>2</sup>), Maia (0,29 km<sup>2</sup>), Rogozu (0,26 km<sup>2</sup>), Ratca, Murgeanca, Valea Ciorii, Cătrunești, Hagiești, și altele.
- lacuri de luncă : Piersica, Bentu, Bataluri, Marsilieni, Bărbătescu ;
- lacuri de albie : Amara (1,68 km<sup>2</sup>) ;
- lacuri artificiale : Dridu (9,69 km<sup>2</sup>).

Rețeaua hidrologică este formată din ape freatice potabile, aflate la adâncimi de 2 - 7 m în lunci și 5 - 30 m în cea mai mare parte a județului.

Au fost identificate resurse de apă termală în zonele Amara și Giurgeni, cu o temperatură de 40°C.

## 2.7. RESURSELE NATURALE

Solurile județului Ialomița sunt cernoziomuri (193.000 ha.), cambice (25.000 ha.) și brun - roșcat ( 1.000 ha.), solurile aluviale (36.000 ha.) și solurile sărăturate - solonceacuri și solonețuri (800 ha.). și altele. Majoritatea solurilor sunt favorabile agriculturii constituind una dintre bogățiile județului Ialomița.



În județul Ialomița se regăsesc resurse de loess cu o textură foarte fină la Urziceni, Țândărei, Slobozia și Manasia , precum și nămolul terapeutic sapropelic la Amara și Fundata.

Resursele subsolului județului Ialomița sunt reprezentate de :

- petrol și gaze naturale în perimetrul Urziceni-Colilia-Grindu ;
- loessul cu o textură foarte fină - Urziceni, Țândărei, Slobozia, Manasia ;
- nisipul, în zona Hagieni și albia râurilor ;
- nămolul terapeutic sapropelic la Amara și Fundata.
- izvoare sulfuroase la Ciulnița , Perieți, Amara, Valea Ciorii.
- izvoare termale - Giurgeni, Amara.

Vegetația județului Ialomița are caracter de stepă pe 65% din suprafața sa, întâlnindu-se următoarele tipuri :

- de stepă primară la Cocora, Sălcioara, Movila, formată din graminee lipsite de valoare furajeră;
- de silvostepă, în sud-vestul județului, cu păduri mari la Groasa, Odaia Călugărului, Sinești, Deleanca, Morăreanca, unde se înregistrează arborele de stejar pufos și brumăriu, cer, gârniță, salcâm ;
- de stepă, cu arbori și arboret de pădure, regăsiți în pădurile de la Redea (com. Ion Roată), Cornatele (com. Cosâmbești), Beslești - Popești (com. Sudiți), Ciunga (com. Movila) și care cuprind frasinul, pârul și mărul pădureț, ulmul, jugastrul, păducelul, porumbarul, lemnul câinesc, măceșul, cornul, sângerul.
- de luncă : stuf, papură, rogoz, salcie, plop, stejar în Lunca Ialomiței (Bărcănești, Speteni, Alexeni, Slobozia, Bueasca, Andrășești) și în Lunca Dunării (Bordușani, Săltava, Balaban) ;
- lacustră - orzoaica de baltă, brădișul, lintița, coada calului, limba broaștei, săgeata apei, cucuta de apă, piciorul cocorului ;



- alte tipuri : urzica, troscot, pălămida, mohor, mușețel, coada șoricelului, păpădie, ceapa ciorii, ghiocel, brebenel, etc.

Fauna existentă în județul Ialomița se poate clasifica astfel:

- animale de stepă și de pădure : popândăul, hârciog, orbete, șoarecele de câmp, dihor de stepă, iepure de câmp, prepeliță, potârniche, șoarecele de câmp, nevăstuica, căpriorul, mistrețul, vulpea, șoarecele de pădure, viezurele, iar dintre reptile menționăm: șarpele rău, șopârla de stepă, șopârla de câmp.

S-au mai semnalat : bizamul, câinele enot, vrabia spaniolă. Până în 1940 (în vestul județului) și 1967 (în estul său) a existat dropia, azi dispărută. Și spurcaciul a dispărut după 1945.

- păsări, cele mai numeroase fiind : prigoria, fluierarul, dumbrăveanca, ciocârlia, cioara, vrabia, graurul, turturica, guguștiucul, fazanul colorizat, prepelița, potârnichea, vrabia, sitarul, lișița, rața sălbatică, șoimul dunărean, etc.
- ihtiofauna este alcătuită din : bibanul, plătică, crap, caracudă, babușcă, știucă, somn, nisetru, morun, etc.

O parte importantă din fauna județului Ialomița este de valoare și interes cinegetic, constituind o resursă pentru dezvoltare locală durabilă.

## **2.8. ARIILE PROTEJATE SAU PUSE SUB REGIM PROVIZORIU DE OCROTIRE SPECIALĂ AVIFAUNISTICĂ sunt:**

- a) Aria Lacului Fundata cu o suprafață de 391 ha ;
- b) Aria lacului Amara cu o suprafață de 162 ha ;
- c) Aria lacului natural Strachina având o suprafață totală de 1000 ha ;



d) Aria lacurilor naturale: Bentu Mic ( 19,87 ha), Bentu Mic Cotoi (18,30 ha) și Bentu Mare ( 92,33 ha).

A fost instituit un regim de ocrotire specială și pentru situl arheologic Popina Bordușani - 1,62 ha, care conservă resturi de cultură materială și spirituală geto-dacică, pe o grosime de 12 m.

e) „Pădurea de Stejari Seculari - Canton Hățiș”, amplasată în localitatea Stelnica, care are o suprafață de 6,4 ha și unde aproape 90% din arbori sunt din specia Stejarul brumăriu cu vârsta de circa 300 de ani.

### **DESTINAȚIA ȘI MODUL DE FOLOSINȚĂ AL TERENURILOR**

Suprafața totală a județului Ialomița este de 445.289 ha. din care :

- a. suprafața agricolă - 373.690 ha (83,92%) ;
- b. 25.855 ha păduri și alte terenuri cu vegetație forestieră (5,8% );
- c. 19.360 ha terenuri sub ape (4,27% ) ;
- d. 19.532 ha terenuri cu altă destinație : drumuri și construcții (4,4%);
- e. 6.852 ha terenuri neproductive (1,6%).

Modul de folosință a suprafeței agricole este următorul :

- 348.767 ha teren arabil (93,33% din totalul suprafeței agricole) ;
- 18.230 ha pășuni + fânețe (4,87%) ;
- 386 ha livezi (0,1%) ;
- 6.307 ha vii și pepiniere viticole (1,68%).

În județul Ialomița 204.293 ha. sunt amenajate pentru irigație (54,67% din suprafața arabilă), iar 182.527 ha. pentru desecare (41% din suprafața totală).



## 2.9. POPULAȚIA

La recensămintele organizate în ultimele decenii, populația județului a înregistrat următoarele cifre:

- 19 decembrie 1912 172.869 locuitori
- 6 aprilie 1941 239.862 locuitori
- 5 ianuarie 1977 295.965 locuitori
- 7 ianuarie 1992 306.145 locuitori
- martie 2002 296.486 locuitori
- martie 2017 262.068 locuitori

Structura populației de la ultimul recensământ se poate clasifica astfel:

După mediul în care trăiesc :

- în mediul urban trăiesc 115.478 locuitori, reprezentând 38,95% ;
- în mediul rural trăiesc 181.008 locuitori, reprezentând 61,05%.

După sex :

- bărbați 146.340 = 49,36%
- femei 150.146 = 50,64%

După naționalitate :

- români 282.690 locuitori - 95,34%



UNIUNEA EUROPEANĂ



- rromi 12.178 locuitori - 4,1%

- aromâni 658 locuitori - 0,22%

- lipoveni 613 locuitori - 0,2%

- alte 25 de naționalități (maghiari, germani, turci, macedoromâni, greci, italieni, ucrainieni, macedoneni slavi, tătari , ruși, evrei, sârbi, armeni, sași, bulgari, polonezi, ceangăi, secui, etc.) - 347 locuitori - 0,11%

După religie, populația județului la ultimul recensământ se grupa astfel:

ortodoxă	291.981 locuitori	98,48%
pentecostali	1.507 locuitori	0,5%
advențiști de ziua a șaptea	1.280 locuitori	0,43%
creștini de rit vechi	539 locuitori	0,18%
alte religii (romană-catolică, baptistă, evanghelică, musulmană, reformată, greco-catolică, etc.)	1179 locuitori	0,4 %

Densitatea populației era în martie 2017 de 67 locuitori/km<sup>2</sup>. Populația este grupată în municipiul Slobozia (52.677 locuitori ), Fetești (33.197 locuitori )și Urziceni ( 17.089 locuitori ), orașul Țândărei (12.515 locuitori ), iar restul locuiesc în mediul rural ( 181.008 locuitori ).



Structura populației pe grupe de vârste la ultimul recensământ arată că 22,27% au între 0-14 ani, 23,1% au între 15-29 ani, 37,2% au între 30-59 ani, 17,3% au peste 60 de ani.

## 2.10. ECONOMIA

Economia județului Ialomița reflectă caracteristica resurselor de care dispune, pe suportul producției agricole dezvoltându-se, în special, industria alimentară.

Mediul de afaceri este reprezentat la 1 iunie 2015 de un număr de aproape 11.000 agenți economici înmatriculați, din care cei mai mulți sunt constituiți în societăți comerciale cu răspundere limitată (5505), asociații familiale (1885) și activități cu caracter independent (1851). Repartiția teritorială a agenților economici este: 32% în Slobozia, 14% la Fetești, 11% la Urziceni, 4% la Țândărei, 2% la Amara, 1,5% la Căzănești, 1,2% la Fierbinți și 34,3% în mediul rural. După domeniul principal de activitate 9,0% agenți economici desfășoară activități în industrie, 8,8% în agricultură, 3,6% în construcții, 67,7% în comerț, 18,9% în servicii.

În județ sunt înmatriculate 185 de societăți comerciale cu participare străină la capitalul social.

Industria județului Ialomița are ca principale ramuri: producerea îngrășămintelor chimice, a zahărului, a uleiurilor comestibile, preparatelor din carne și a conservelor de legume, fructe și carne, laptelui și produselor lactate, pâine și produse de panificație, în industria confecțiilor, tricotajelor și materialelor de construcții, producerea de aparate electronice, mobilă și prelucrarea lemnului, producerea alcoolului și a băuturilor alcoolice, lacuri și vopseluri, producție tipografică, etc.

Agricultura în județul Ialomița este reprezentată de un sector preponderent privat care deține, ca urmare a aplicării legilor fondului funciar, peste 331.000 ha, adică 95% din suprafața agricolă a județului.



Județul Ialomița produce anual, în medie, aproape 900.000 tone cereale, 140.000 de tone plante tehnice, 90.000 de tone legume, etc.

Disponând de o largă bază cerealieră și furajeră județul Ialomița are condiții și pentru creșterea animalelor, efectivele însumând aproximativ 46 mii capete bovine, 140 mii capete porcine, 125 mii capete ovine și caprine, 20 mii capete cabaline, 2,4 milioane păsări și altele.

Comerțul este preponderent în activitatea agenților economici privați din județ și el cuprinde întreaga gamă de produse : industriale, alimentare, nealimentare, comercializate en-gros sau en-detail.

Serviciile prestate în județul Ialomița au crescut ca pondere, s-au diversificat ca domenii și au atras forță de muncă disponibilă. Principalele servicii aferente consumatorilor se referă la : hoteluri și restaurante, transporturi, intermedieri financiare, închirieri de bunuri mobile și imobile, asistență medicală, servicii informatice, servicii personale sau pentru întreprinderi, activități recreative, etc.

Sfera serviciilor publice este asigurată în județul Ialomița de societăți comerciale și companii /societăți naționale care prestează servicii de interes general.

Turismul în județul Ialomița are următoarele componente: turism balnear, agroturism, turism cultural și turism pentru vânătoare și pescuit.

Baza turistică a județului Ialomița însumează o capacitate de cazare de peste 6.000 locuri, din care aproape 3.000 de locuri în hoteluri (Select, Paradis, Columbia din Slobozia, Compet și Miorița din Fetești, Turist din Țândărei ), peste 600 locuri în vile și la motelurile Sinești, Malu și Perla din Amara, 2.430 locuri în unitățile de tratament balnear din Amara și 300 locuri în vilele Taberei școlare din Amara.

Valorificarea turistică a zonei a pornit de la caracteristicile peisajelor sale geografice, legate îndeosebi de rețeaua hidrografică, cu salba de lacuri și limane fluviatile, dar și la poziția de „tranzit” a județului Ialomița spre litoralul românesc al Mării Negre.

Cel mai important obiectiv turistic al județului este stațiunea balneoclimaterică AMARA, situată la 7 km de Slobozia și 126 km de București, vestită prin nămolul sapropelic și apele minerale sulfaterte, clorurale și bromurate folosite în tratamentul bolilor reumatismale cronice, ale sistemului nervos periferic, în afecțiuni posttraumatice ale aparatului locomotor și în boli ginecologice.

### Lacul Amara



Ruinele cetății geto-dacice Helis (considerată a fi reședința celebrului conducător, Dromihete), Muzeul Agriculturii, Biserica de lemn "Sfântul Nicolae", Conacul Marghiloman, Casa memorială „Ionel Perlea” și Mănăstirea "Sfinții Voievozi" din Slobozia sunt alte obiective turistice din județul Ialomița.



## 2.11. INFRASTRUCTURA

Infrastructura județului Ialomița este reprezentată de :

Rețea de transport care însumează 1138 km de drumuri naționale, județene și comunale, din care 654 km modernizate, iar 20 de km constituie un tronson din autostrada Fetești - Constanța, 276 km rețea feroviară și transporturi fluviale.

Sistem de comunicații cu aproape 52.000 de linii în centrale telefonice de telefonie fixă, din care 38.708 linii digitale, 12.700 linii analogice și 600 manuale și un număr de 50.030 de abonați la sistemul de telefonie fixă.

Rețea de distribuție a gazului metan care alimentează localitățile Slobozia, Urziceni, Gîrbovi și Grindu, iar prin implementarea programului PHARE 2000 PENTRU DEZVOLTARE REGIONALĂ ȘI COEZIUNE SOCIALĂ - COMPONENTA INFRASTRUCTURĂ se va realiza alimentarea cu gaz metan și a localităților Țândărei, Amara, Slobozia Nouă, Gheorghe Lazăr, Bucu, Scânteia, Valea Ciorii, Săveni, Mihail Kogălniceanu, Giurgeni.

Rețea de alimentare cu apă potabilă din județ care este de 618 km, din care 312 km. în localitățile urbane și 306 km. în localitățile rurale.

Rețea de canalizare cu o lungime totală a rețelelor de canalizare de circa 148 km.

Rețea energetică și de distribuție a energiei electrice reprezentată de hidrocentrala de putere mică amenajată pe râul Ialomița, în comuna Dridu și centrala electrică a S.C. AMONIL S.A. Slobozia, rețele de transport și distribuție a energiei electrice de înaltă, medie și joasă tensiune, care sunt formate din linii care au o lungime totală de peste 6700 km, stații și puncte de transformare prin care se face alimentarea rețelei de distribuție.



UNIUNEA EUROPEANĂ



## **2.12. PRINCIPALELE INSTITUȚII**

DIN DOMENIUL ÎNVĂȚĂMÂNTULUI, SĂNĂTĂȚII, CULTURII, ARTEI, ASISTENȚEI SOCIALE, MASS-MEDIA

### **Învățământ**

Rețeaua de învățământ din județul Ialomița cuprinde 123 unități preșcolare, 115 școli primare și gimnaziale, 17 licee, o școală postliceală sanitară și 4 cluburi ale elevilor din centrele urbane.

Învățământul superior este prezent în județ prin filialele unor universități de renume: Academia de Studii Economice București la Amara cu Facultatea de Comerț, Turism și Finanțe Bănci, în sistem de învățământ deschis la distanță, Facultatea de Drept și Științe Economice din cadrul Universității „Gheorghe Cristea” București și Colegiul de Inștitutori din cadrul Universității „Ovidius” din Constanța, care funcționează în municipiul Slobozia.

În domeniul sportului există un club sportiv la Slobozia și peste 180 asociații sportive pe întreg județul. Sporturile practicate sunt: atletism, handbal, tenis de masă și câmp, scrimă, box, turism, fotbal, lupte libere și greco-romane.

### **Sănătate**

Activitatea de ocrotire a sănătății populației din județul Ialomița se desfășoară în 4 spitale cu 900 de paturi din care un spital județean, la Slobozia, 2 spitale municipale, la Fetești și Urziceni, și unul orășenesc, la Țândărei, precum și Serviciul județean de Ambulanță, Centrul de Transfuzii Ialomița.

În rețeaua sanitară a județului funcționează un număr important de unități private: 130 cabinete medicale individuale de familie, 40 cabinete stomatologice, 4 laboratoare medicale, 3 laboratoare de tehnică dentară, 36 farmacii, 27 puncte farmaceutice și 2 depozite farmaceutice, 4 centre de optică medicală.



UNIUNEA EUROPEANĂ



La nivelul județului în rețeaua publică și privată își desfășoară activitatea 334 medici, 1180 cadre medii sanitare, iar numărul de salariați în sectorul sanitar numără peste 2.200.

### **Asistență Socială**

În materie de asistență socială, la nivelul județului Ialomița sunt organizate:

- Direcția Județeană de Asistență Socială Ialomița ;
- Centrul de asistență medico-socială Fierbinți-Tîrg, județul Ialomița ;
- Căminul pentru persoane vârstnice „ing. Vadim Rusu, Balaciu, județul Ialomița.

Pentru protecția drepturilor copilului este organizată și funcționează cu bune rezultate Direcția Generală pentru Protecția Drepturilor Copilului Ialomița, cu :

- 8 centre de plasament (5 în Slobozia și câte unul în Urziceni, Movila și Fierbinți-Tîrg) ;
- 2 centre de zi în Slobozia în care sunt găzduiți pe timp de zi copii care provin din familii cu grad crescut de abandon ;
- 1 centru de primire a copilului care funcționează în regim de urgență pentru situații deosebite ;
- 1 centru maternal care oferă găzduire mamei și copilului pe o perioadă determinată ;
- 118 asistenți maternali profesioniști.

### **Cultură. Artă**

Cultura și arta au în județul Ialomița o bază materială formată din 5 case de cultură, 81 cămine culturale, 67 cinematografe, 190 biblioteci, 5 muzee și puncte muzeistice.

Monumente și ansambluri arhitecturale și de artă plastică



- Mănăstirea „Sf. Voievozi” sec. XVII - XIX, Biserica „Sf. Voievozi” - zidul din incintă (ruine);
- Școala Agricolă „Iordache Zossima” (1887);
- Ansamblul conacului și cavoului familiei Zappa - 1857 - Primăria Ion Roată  
Conacul Bolomey (1898) - Primăria Cosîmbești ;
- Schitul Balaciu Piteșteanu ( 1821- 1841 ) - Mănăstirea Balaciu ;
- Podurile dintre Fetești și Cernavodă ( 1890 - 1895 ) - inginer Saligny Anghel ;
- Conacul Marghiloman ( 1869 - 1874 );
- Conacul Bizu Cantacuzino ( jumătatea sec XIX);
- Cavoul lui Barbu Catargiu, sat Malu, comuna Sf. Gheorghe ;
- Conacul Hagianoff ( 1899 ) , comuna Manasia ;
- Casa memorială Ionel Perlea, sat Ograda, comuna Bucu ;
- Monumentul și Cimitirul Eroilor în municipiul Slobozia ;
- Bustul lui Matei Basarab ( 1932 ), municipiul Slobozia.

Sub autoritatea Consiliului Județean Ialomița sunt organizate și funcționează 5 importante instituții de cultură: Biblioteca Județeană „Ștefan Bănulescu”, Centrul Cultural UNESCO „Ionel Perlea”, Muzeul Național al Agriculturii, Muzeul Județean Ialomița, Centrul Județean de Conservare și Valorificare a Tradițiilor și Creațiilor Populare Ialomița.



UNIUNEA EUROPEANĂ



### 3. MEDIUL DE AFACERI DIN JUDEȚUL IALOMITA; ANALIZA MEDIULUI ANTREPRENORIAL

Mediul de afaceri este reprezentat la 1 iunie 2015 de un număr de aproape 11.000 agenți economici înmatriculați, din care cei mai mulți sunt constituiți în societăți comerciale cu răspundere limitată (5505), asociații familiale (1885) și activități cu caracter independent (1851), și altele. Repartiția teritorială a agenților economici este: 32% în Slobozia, 14% la Fetești, 11% la Urziceni, 4% la Țândărei, 2% la Amara, 1,5% la Căzănești, 1,2% la Fierbinți și 34,3% în mediul rural. După domeniul principal de activitate 9,0% agenți economici desfășoară activități în industrie, 8,8% în agricultură, 3,6% în construcții, 67,7% în comerț, 18,9% în servicii.

Ialomița se numără printre județele care au înregistrat creșteri în anul 2018 în ce privește numărul de înmatriculări cu o creștere de +17,41% față de anul precedent.

**Elementele definiției** pentru județul Ialomița, care îi asigură un potențial important de atractivitate pentru investitori se pot sintetiza astfel:

**Situarea geografică** a județului Ialomița:

- în centrul Câmpiei Române, fapt care determină ca suprafața agricolă să ocupe 84% din suprafața totală a județului, iar suprafața arabilă să fie de 79% din suprafața totală;
- la întretăierea drumurilor comerciale care leagă capitala României – București, cu litoralul Mării Negre, Moldova și centrul țării ;
- asigură acces direct pe cele mai importante piețe românești, cu distanțe scurte de transport ( 100 – 150 km) către București, Constanța, Galați, Brăila, Buzău, Ploiești, Călărași, Silistra ( Bulgaria);

**Climatul temperat-continental** moderat, cu valori medii multianuale favorabile desfășurării activităților economice:



UNIUNEA EUROPEANĂ



Temperatura medie anuală a aerului este 10,7°C, cu o minimă absolută de -32,5°C la Armășești (25 ian.1942) și o maximă absolută de +44,0°C la Amara (august 1951), fapt ce determină o amplitudine termică maximă de 76,5°C.;

Echilibru în repartizarea numărului de zile cu cer senin (113), cer noros (123) și cer acoperit (130);

Precipitațiile atmosferice, variază între 400 și 520 mm/an;

Vânturile au ca direcții dominante nord-est, nord, sud-vest și sud ;

Umezeala relativă a cerului variază între 74 și 76%.

**Biotopul specific stepii**, divers și cu o parte importantă cu valoare și de interes cinegetic, constituind o resursă pentru dezvoltarea turismului pentru vânatoare și pescuit:

Vegetația județului Ialomița are caracter de stepă pe 65% din suprafața sa, întâlnindu-se următoarele tipuri : de stepă primară ( graminee ), silvostepă, în sud-vestul județului, cu păduri mari de stejar pufos și brumăriu, cer, gârniță, salcâm, stepă, cu arbori și arboret de pădure (frasin, pârul și mărul pădureț, ulmul, jugastrul, păducelul, porumbarul, lemnul câinesc, măceșul, cornul, sângerul), de luncă : stuf, papură, rogoz, salcie, plop, stejar în Lunca Ialomiței și în Lunca Dunării, lacustră și alte tipuri

Fauna existentă cuprinde animale și păsări de stepă, de pădure și de luncă : dihor de stepă, iepure de câmp, nevăstuica, căpriorul, mistrețul, vulpea, șoarecele de pădure, viezurele, bizamul, câinele enot, prepelița, potârnichea, prigoria, fluierarul, dumbrăveanca, ciocârlia, cioara, vrabia, graurul, turturica, guguștiucul, fazanul sitarul, lișița, rața sălbatică, șoimul dunărean, etc.

Ihtiofauna este alcătuită din : bibanul, plătică, crap, caracudă, babușcă, știucă, somn, nisetru, morun, etc.



**Resursele naturale ale județului Ialomița** sunt reprezentate de :

- petrol și gaze naturale în perimetrul Urziceni-Colilia-Grindu ;
- loessul cu o textură foarte fină – Urziceni, Țândărei, Slobozia, Manasia ;
- nisipul, în zona Hagieni și albia râurilor ;
- nămolul terapeutic sapropelic la Amara și Fundata.
- izvoare sulfuroase la Ciulnița, Perieți, Amara, Valea Ciorii.
- izvoare termale – Giurgeni, Amara.

**Acces direct la transport rutier, feroviar și fluvial:**

- situarea pe Drumul european E60 Constanța-București-Ploiești-Brașov-Oradea, parte a rețelei pan-europene de transport;
- legătură directă cu Autostrada Soarelui A2 București-Constanța, prin ruta Slobozia-Drajna;
- 654 km de drumuri naționale și județene modernizate, din care 20 de km constituie un tronson din autostrada Fetești-Constanța;
- 276 km rețea feroviară, în cea mai mare parte electrificată, care face legătura cu magistralele feroviare din sud-estul, estul și centrul țării;
- prezența fluviului Dunărea oferă posibilitatea de a avea comunicații fluviale cu cele 8 țări riverane Dunării, iar prin intermediul Canalului Dunăre – Marea Neagră există acces la portul Constanța.

**Grad ridicat de acoperire cu rețele de telecomunicații** moderne, eficiente, acoperitoare ca arie și calitate, cu acces la rețeaua națională și internațională de telecomunicații;



### **Consolidarea sectorului privat al economiei județului determinată de :**

- evoluția sa constant pozitivă, ca număr și rentabilitate;
- stimularea liberei inițiative, concretizată prin existența, la 31 decembrie 2015, a unui număr de aprox. 11.000 agenți economici înmatriculați ( una agent economic la 29 de locuitori ) ;
- maturizarea formelor juridice evaluate de organizare a afacerilor;
- transferul cvasitotal al proprietății de stat către sectorul privat, prin privatizarea întreprinderilor industriale și de comerț reprezentative ale județului și finalizarea reformei funciare;
- preponderența sectorului privat în sectoarele productive ale economiei județului și în realizarea principalelor produse și servicii;
- diversificarea serviciilor, care a determinat scăderea ponderii comerțului și creșterea serviciilor de piață prestate populației și întreprinderilor;
- sporirea ponderii capitalului străin sau mixt în structura agenților economici și, mai ales, în realizarea investițiilor semnificative din județ;
- întărirea capacității economico – financiare a societăților comerciale private, prin extinderea moderată, dar sigură, a afacerilor, amplificarea activităților de marketing și sporirea profitabilității pe termen mediu și lung;
- absorbția majorității salariaților de către întreprinderile mici și mijlocii;
- lichidarea societăților comerciale înmatriculate, dar inactive.

### **Posibilitatea practicării agriculturii de mare randament datorită:**

- amplasării județului într-o zonă agricolă cu potențial agropedoclimatic și de fertilitate maxim;



- tradiției agrare a zonei, care a acceptat însă și a aplicat permanent noutățile tehnice, tehnologice și organizatorice promovate în Europa și în lume;
- finalizării reformei funciare, care a determinat o piață funciară reală, stabilă și atractivă ca preț;
- posibilității dezvoltării exploatațiilor agricole performante, a diversificării producției agricole, nonagricole și a serviciilor specifice agriculturii;
- ponderii de 60% a suprafeței amenajate pentru irigații, din totalul suprafeței arabile a județului ;
- condițiilor propice pentru realizarea de produse ecologice și pentru producția de semințe și plante tehnice;
- dotării tehnice specifice, acoperitoare ca gamă sistemică și performanțe;
- potențialului deosebit de dezvoltare a zootehniei în sistem intensiv, pe suportul excedentului de produse agricole vegetale;
- oportunităților de integrare a producției agricole cu alte ramuri ale economiei județului, din amonte și aval de agricultură;
- resurselor umane calificate, disponibile și accesibile ca preț al forței de muncă;
- asigurării de consultanță agricolă calificată și specializată;
- oportunității de a investi în reabilitarea sau dezvoltarea sistemelor de îmbunătățiri funciare existente;
- dezvoltării agriculturii asociative, prin creșterea numărului asociațiilor de producători și al organizațiilor profesionale din agricultură;
- declanșării procesului de îmbunătățire semnificativă a infrastructurii rurale, prin accesarea fondurilor europene ;



UNIUNEA EUROPEANĂ



- existenței reprezentanților sistemelor de asigurări agricole, atât pentru culturile și produsele agricole, cât și pentru patrimoniul;

**Forță de muncă** ieftină, calificată, disponibilă, caracterizată prin :

- evidența creșterii ponderii forței de muncă tinere;
- posibilitatea perfecționării profesionale prin accesarea programelor de formare, reconversie și perfecționare profesională;
- acoperirea nevoilor de instruire superioară prin filialele unor instituții de învățământ superior care funcționează în județ.

**Posibilități de dezvoltare a turismului** balnear, cultural, agro-turismului și a turismului de vânătoare și pescuit, care să valorifice :

- experiența stațiunii balneoclimaterice Amara;
- oportunitatea de a crea circuite turistice județene integrate (balnear, cultural, agro-turism, vânătoare și pescuit);
- posibilitatea integrării circuitelor turistice ialomițene în circuitele naționale și internaționale, ca zonă de tranzit spre munte sau mare și ca o alternativă la turismul clasic montan sau marin;

**Dezvoltarea continuă a infrastructurii utilităților** – alimentare cu energie electrică în toate localitățile județului, extinderea rețelei de gaze naturale și a rețelelor de apă și canalizare;

**Zonă fără risc major de poluare;**

**Stabilitatea socială fără stări conflictuale deosebite;**

**Disponibilitatea autorităților administrației publice** județene și locale pentru relansarea economică și dezvoltarea durabilă a județului:



- strategii județene și locale de dezvoltare economico-socială;
- facilități acordate prin hotărâri ale consiliilor locale;
- acces la investițiile și achizițiile publice;
- interes pentru promovarea parteneriatului public – privat;
- asigurarea liberului acces la informațiile de interes public;
- transparența actelor administrative cu caracter normativ.

Economia județului Ialomița reflectă caracteristica resurselor de care dispune, pe suportul producției agricole dezvoltându-se, în special, industria alimentară. Mediul de afaceri este reprezentat la 1 iunie 2005 de un număr de aproape 9976 agenți economici înmatriculați, din care cei mai mulți sunt constituiți în societăți comerciale cu răspundere limitată (5505), asociații familiale (1885) și activități cu caracter independent (1851). În județ sunt înmatriculate 185 de societăți comerciale cu participare străină la capitalul social.

Industria județului Ialomița are ca principale ramuri: producerea îngrășămintelor chimice, a zahărului, a uleiurilor comestibile, preparatelor din carne și a conservelor de legume, fructe și carne, laptei și produselor lactate, pâine și produse de panificație, în industria confecțiilor, tricotajelor și materialelor de construcții, producerea de aparate electronice, mobilă și prelucrarea lemnului, producerea alcoolului și a băuturilor alcoolice, lacuri și vopseluri, producție tipografică, etc.

Agricultura în județul Ialomița este reprezentată de un sector preponderent privat care deține, ca urmare a aplicării legilor fondului funciar, peste 331.000 ha, adică 95% din suprafața agricolă a județului. Județul Ialomița produce anual, în medie, aproape 900.000 tone cereale, 140.000 de tone plante tehnice, 90.000 de tone legume. Dispunând de o largă bază cerealieră și furajeră, județul Ialomița are condiții și pentru creșterea animalelor, efectivele însumând aproximativ 46 mii capete



bovine, 140 mii capete porcine, 125 mii capete ovine și caprine, 20 mii capete cabaline, 2,4 milioane păsări și altele. Județul oferă posibilitatea practicării agriculturii de mare randament datorită amplasării județului într-o zonă agricolă cu potențial agropedoclimatic și de fertilitate maxim, tradiției agrare a zonei, care a acceptat însă și a aplicat permanent noutățile tehnice, tehnologice și organizatorice promovate în Europa și în lume.

Serviciile prestate în județul Ialomița au crescut ca pondere, s-au diversificat ca domenii și au atras forță de muncă disponibilă. Principalele servicii aferente consumatorilor se referă la : hoteluri și restaurante, transporturi, intermedieri financiare, închirieri de bunuri mobile și imobile, asistență medicală, servicii informatice, servicii personale sau pentru întreprinderi, activități recreative, etc.

Sfera serviciilor publice este asigurată în județul Ialomița de societăți comerciale și companii /societăți naționale care prestează servicii de interes general.

Cel mai important obiectiv turistic al județului este reprezentat de Băile Amara, situate la 7 km distanță de Slobozia și 126 km distanță de București, pe malul lacului Amara, renumite pentru nămolurile și apele minerale medicinale sulfatate, clorurate, bromurate folosite în tratamentul bolilor reumatismale cronice ale sistemului nervos periferic și în afecțiuni post-traumatice. Apa acestui lac este sărată, conținând sulfați, magneziu, bicarbonați și în cantități mici bromuri, dar în special nămol sapropelic cu multe proprietăți terapeutice ce au dus la dezvoltarea stațiunii încă din anii 1900.

### **Principalele ramuri ale economiei județului Ialomița**

- agricultura: cereale, plante tehnice, legume, furaje, animale (bovine, porcine, ovine, păsări, albine), servicii de mecanizare pentru agricultură, irigații;
- industria alimentară: (ulei comestibil, produse și preparate din carne, conserve de legume, fructe, carne și mixte, lapte și brânzeturi, făină și produse de panificație, zahăr);



- industria chimică: îngrășăminte chimice, ferite, lacuri și vopsele, pulberi refractare pentru siderurgie, amoniac.
- industria ușoară: confecții, marochinărie;
- industria materialelor de construcții: cărămizi și blocuri ceramice, produse din poliester armat cu fibră de sticlă;
- industria lemnului: prelucrare lemn, mobilă, cherestea;
- construcții: civile și industriale, instalații, rețele tehnico-edilitare, amenajări interioare și exterioare;
- comerț en-gros și en-detail;
- export de produse industriale, agricole și alimentare;
- turism balnear, de pescuit și vânătoare.

## **DATE STATISTICE COMPANII PRIVATE JUDEȚUL IALOMITA**

Conform datelor disponibile pe [www.topfirme.ro](http://www.topfirme.ro), în județul Ialomița sunt înregistrați un număr de 17.013 agenți economici, ce reprezintă un procent de 0,82% din totalul agenților economici din România.

Cifra de afaceri înregistrată la nivelul acestor firme se ridică la 8 Miliarde lei (1,8 Miliarde euro) ce reprezintă 0,54% din cifra de afaceri a României.

La nivelul companiilor private sunt înregistrați un număr de 23.863 angajați ce reprezintă 0,60% din totalul de angajați din România.

În ceea ce privește profitul înregistrat, acesta se ridică la 600,9 milioane lei (136,6 milioane euro) ce reprezintă 0,52% din profitul net realizat în România.



## **Top firme din Judetul Ialomita dupa cifra de afaceri:**

### 1. EXPUR SA

Sos. AMARA 3, Slobozia, Judetul Ialomita

1,1 Miliarde lei (239,4 milioane euro)

### 2. ALISON HAYES (ROMÂNIA) SRL

Sos. BUCURESTI - BUZAU, KM. 55,2 -, Urziceni, Judetul Ialomita

320,2 milioane lei (72,8 milioane euro)

### 3. TOP SEEDS SRL

Sos. AMARA 2, Slobozia, Judetul Ialomita

237,6 milioane lei (54 milioane euro)

### 4. PET STAR HOLDING SRL

Str. DN2A BUCURESTI - CONSTANTA -, Slobozia, Judetul Ialomita

191,3 milioane lei (43,5 milioane euro)

### 5. VLASE DISTRIBUTION SRL

Nr. cadastral 295 -, Gheorghe Lazar, Judetul Ialomita

125,7 milioane lei (28,6 milioane euro)

### 6. INTERCEREAL SA

DN 3A BUCURESTI - FETESTI, KM. 151 -, Movila, Judetul Ialomita

123,3 milioane lei (28 milioane euro)

### 7. AGRO OIL SERVICE SRL

B-dul MATEI BASARAB -, Slobozia, Judetul Ialomita

118,5 milioane lei (26,9 milioane euro)

### 8. AGFD TANDAREI SRL

Aleea TEILOR 2, Tandarei, Judetul Ialomita

108 milioane lei (24,5 milioane euro)

### 9. VLASE COMPLEX COMERCIAL SRL

- nr. cadastral 484, Gheorghe Lazar, Judetul Ialomita

92,5 milioane lei (21 milioane euro)

### 10. AGROMAS GRUP SRL

Sos. Slobozia - Tandarei 154, Cosambesti, Judetul Ialomita



91 milioane lei (20,7 milioane euro)

11. OYL COMPANY HOLDING AG SRL

Sos. Brailei 1, Slobozia, Judetul Ialomita

81 milioane lei (18,4 milioane euro)

12. JD AGRO COCORA SRL

Str. PRINCIPALA 7, Cocora, Judetul Ialomita

79,5 milioane lei (18,1 milioane euro)

13. AVICOLA SLOBOZIA SA

Sos. CONSTANTA 5, Slobozia, Judetul Ialomita

69,9 milioane lei (15,9 milioane euro)

14. BARYAN COM SRL

Str. TRANDAFIRILOR 12, Slobozia, Judetul Ialomita

64,9 milioane lei (14,8 milioane euro)

15. MARTPLAST S.R.L.

Str. Regiei 20, Urziceni, Judetul Ialomita

63,4 milioane lei (14,4 milioane euro)

16. COCOR COM SRL

Sos. BUCURESTI-CONSTANTA KM. 2 -, Slobozia, Judetul Ialomita

63,2 milioane lei (14,4 milioane euro)

17. COMIND SA

B-dul MATEI BASARAB -, Slobozia, Judetul Ialomita

58,8 milioane lei (13,4 milioane euro)

18. TERRA OYL GROUP S.R.L.

Str. MIHAIL EMINESCU 2, Slobozia, Judetul Ialomita

55,2 milioane lei (12,5 milioane euro)

19. ANDISOL SRL

Str. Alexe 26, Munteni-Buzau, Judetul Ialomita

54,2 milioane lei (12,3 milioane euro)

20. COMBIAL S.A.

Str. GARII 33, Urziceni, Judetul Ialomita



53,3 milioane lei (12,1 milioane euro)

21. MEDICAGO SRL

Str. CALEA BUCURESTI 83, Perieti, Judetul Ialomita

53 milioane lei (12 milioane euro)

22. ORION SRL

Str. ORION 5, Slobozia, Judetul Ialomita

52 milioane lei (11,8 milioane euro)

23. PREMIER COM S.R.L.

Str. Brailei 5, Slobozia, Judetul Ialomita

50,6 milioane lei (11,5 milioane euro)

24. TELETEXT SRL

Sos. LACTILROM 10, Slobozia, Judetul Ialomita

50,5 milioane lei (11,5 milioane euro)

25. AGROTEHNICA SRL

Sos. CALARASI 4, Slobozia, Judetul Ialomita

50,5 milioane lei (11,5 milioane euro)

26. EL CASIO COM SRL

Sos. BRAILEI 3, Slobozia, Judetul Ialomita

44,1 milioane lei (10 milioane euro)

27. CETAGROIL S.R.L.

Str. ORHIDEELOR 4, Tandarei, Judetul Ialomita

43,3 milioane lei (9,8 milioane euro)

28. CLEAN TECH INTERNATIONAL SRL

- Tarla 50, Parcela 461/3, Ciulnita, Judetul Ialomita

43,1 milioane lei (9,8 milioane euro)

29. TRITIPAN SRL

INCINTA SC LACTILROM SA FOST CAP -, Amara, Judetul Ialomita

41 milioane lei (9,3 milioane euro)

30. ECO TERM SRL

Str. SERELOR 5A, Urziceni, Judetul Ialomita



40,5 milioane lei (9,2 milioane euro)

31. SARAPAC IMPEX SRL

Sos. Amara (DNC2C) 2, Slobozia, Judetul Ialomita

39,8 milioane lei (9 milioane euro)

32. MALPROD SRL

Calea BUZAULUI 60, Grindu, Judetul Ialomita

38,2 milioane lei (8,7 milioane euro)

33. GRUPPO ITALIANO IMBALLAGGI S.R.L.

Sos. LILIECI-HAGIESTI -, Sinesti, Judetul Ialomita

38 milioane lei (8,6 milioane euro)

34. ALCAM INTERNATIONAL SRL

Str. ALEEA CAISILOR 2-4, Barcanesti, Judetul Ialomita

36,4 milioane lei (8,3 milioane euro)

35. ADMET SRL

Sos. BRAILEI 17BIS, Slobozia, Judetul Ialomita

36,3 milioane lei (8,2 milioane euro)

36. AGROSERV MĂRIUȚA SRL

- ferma Zootehnica, Dragoesti, Judetul Ialomita

35,9 milioane lei (8,2 milioane euro)

37. OYL COMPANY SRL

Sos. Amara 10, Slobozia, Judetul Ialomita

34,1 milioane lei (7,8 milioane euro)

38. DARI MAN SRL

Str. Matei Basarab -, Slobozia, Judetul Ialomita

31,6 milioane lei (7,2 milioane euro)

39. DONA SRL

Str. ETERNITATII 18, Cocora, Judetul Ialomita

31,3 milioane lei (7,1 milioane euro)

40. VOX AGRI SRL

Str. Garii 33, Urziceni, Judetul Ialomita



30,9 milioane lei (7 milioane euro)

41. SYDONIA PROD SRL

Calea URZICENI 3, Fierbinti-Targ, Judetul Ialomita

30,9 milioane lei (7 milioane euro)

42. MIXAJ COM S.R.L.

Sos. BRAILEI 17, Slobozia, Judetul Ialomita

30,7 milioane lei (7 milioane euro)

43. AGRICHIM SRL

Str. Calarasi -, Fetesti, Judetul Ialomita

28,3 milioane lei (6,4 milioane euro)

44. OCH LOGISTIC AG SRL

Sos. AMARA 2, Slobozia, Judetul Ialomita

27,9 milioane lei (6,3 milioane euro)

45. SANAGRO SRL

Str. CONSTANTIN DOBROGEANU GHEREA 2, Slobozia, Judetul Ialomita

27,3 milioane lei (6,2 milioane euro)

46. REAL COMPANY SRL

Str. GARII 22, Sfantu Gheorghe, Judetul Ialomita

26,9 milioane lei (6,1 milioane euro)

47. STC INTERNATIONAL S.R.L.

Gheorghe Lazar, Judetul Ialomita

26,9 milioane lei (6,1 milioane euro)

48. APICOLA COSTACHE SRL

Str. VLADICA 6, Ion Roata, Judetul Ialomita

25,4 milioane lei (5,8 milioane euro)

49. MARADI TRANSCOM SRL

Str. HALTA NOUA 10, Ciochina, Judetul Ialomita

24,9 milioane lei (5,7 milioane euro)

50. SALMA COMEX SRL

B-dul UNIRII 19A, Slobozia, Judetul Ialomita



24,6 milioane lei (5,6 milioane euro)

**Top firme din Judetul Ialomita dupa numarul de angajati:**

1. ALISON HAYES (ROMÂNIA) SRL

Sos. BUCURESTI - BUZAU, KM. 55,2 -, Urziceni, Judetul Ialomita

675 angajati

2. EXPUR SA

Sos. AMARA 3, Slobozia, Judetul Ialomita

440 angajati

3. AVICOLA SLOBOZIA SA

Sos. CONSTANTA 5, Slobozia, Judetul Ialomita

388 angajati

4. OYL COMPANY HOLDING AG SRL

Sos. Brailei 1, Slobozia, Judetul Ialomita

344 angajati

5. CHEMGAS HOLDING CORPORATION S.R.L.

Sos. CALARASI -, Slobozia, Judetul Ialomita

292 angajati

6. INTERCEREAL SA

DN 3A BUCURESTI - FETESTI, KM. 151 -, Movila, Judetul Ialomita

251 angajati

7. MIDAS & CO S.R.L.

Str. Mihai Viteazu 2, Urziceni, Judetul Ialomita

246 angajati

8. MOBILA SA

Sos. BRAILEI 5, Slobozia, Judetul Ialomita

207 angajati

9. MARTPLAST S.R.L.

Str. Regiei 20, Urziceni, Judetul Ialomita

201 angajati



10. URBAN SA

Aleea CRINILOR 1, Slobozia, Judetul Ialomita

197 angajati

11. LEMARCO CRISTAL S.R.L.

Sos. URZICENI-PLOIESTI KM. 3 -, Urziceni, Judetul Ialomita

179 angajati

12. TRITIPAN SRL

INCINTA SC LACTILROM SA FOST CAP -, Amara, Judetul Ialomita

166 angajati

13. COMIND SA

B-dul MATEI BASARAB -, Slobozia, Judetul Ialomita

157 angajati

14. CONVICIC SRL

Str. CLOSCA 20, Slobozia, Judetul Ialomita

150 angajati

15. TELETEXT SRL

Sos. LACTILROM 10, Slobozia, Judetul Ialomita

150 angajati

16. EDILTEX 55 S.R.L.

Sos. Bucuresti-Buzau , km. 57,5 -, Urziceni, Judetul Ialomita

150 angajati

17. ORION SRL

Str. ORION 5, Slobozia, Judetul Ialomita

149 angajati

18. AGFD TANDAREI SRL

Aleea TEILOR 2, Tandarei, Judetul Ialomita

139 angajati

19. ARTESANS DEL SUCRE SRL

Str. 1 DECEMBRIE 17, Bucu, Judetul Ialomita

139 angajati



20. TIEFFE 84 SRL

Str. Calarasi 505, Fetesti, Judetul Ialomita

133 angajati

21. NYC PREST SRL

Str. Autobuzului 1, Urziceni, Judetul Ialomita

124 angajati

22. TRICOTAJE FETESTI S.A.

Str. CALARASI 505, Fetesti, Judetul Ialomita

119 angajati

23. OYL COMPANY LOGISTIC SRL

Sos. AMARA 10, Slobozia, Judetul Ialomita

115 angajati

24. OMEGA INVEST SRL

Sos. BRAILEI 17, Slobozia, Judetul Ialomita

110 angajati

25. ECO TERM SRL

Str. SERELOR 5A, Urziceni, Judetul Ialomita

110 angajati

26. SYDONIA PROD SRL

Calea URZICENI 3, Fierbinti-Targ, Judetul Ialomita

109 angajati

27. AGROSERV MĂRIUȚA SRL

- ferma Zootehnica, Dragoesti, Judetul Ialomita

109 angajati

28. ALMAROM 2001 SRL

Sos. BUCURESTI - CONSTANTA 3, Slobozia, Judetul Ialomita

106 angajati

29. EL CASIO COM SRL

Sos. BRAILEI 3, Slobozia, Judetul Ialomita

105 angajati



30. OYL COMPANY SRL

Sos. Amara 10, Slobozia, Judetul Ialomita

100 angajati

31. ADMET SRL

Sos. BRAILEI 17BIS, Slobozia, Judetul Ialomita

100 angajati

32. PET STAR HOLDING SRL

Str. DN2A BUCURESTI - CONSTANTA -, Slobozia, Judetul Ialomita

99 angajati

33. VIVANI SALUBRITATE S.A.

TARLAUA 327/4, PARCELA 11 -, Slobozia, Judetul Ialomita

95 angajati

34. COCOR COM SRL

Sos. BUCURESTI-CONSTANTA KM. 2 -, Slobozia, Judetul Ialomita

93 angajati

35. AGROFAM HOLDING S.R.L.

Aleea Rozmarin -, Fetesti, Judetul Ialomita

89 angajati

36. AGRO OIL SERVICE SRL

B-dul MATEI BASARAB -, Slobozia, Judetul Ialomita

89 angajati

37. PAZĂ ȘI SERVICII COMUNITARE S.R.L.

B-dul COSMINULUI 2, Slobozia, Judetul Ialomita

86 angajati

38. RINO GUARD S.R.L.

Str. OITUZ 30, Amara, Judetul Ialomita

81 angajati

39. PREMIER COM S.R.L.

Str. Brailei 5, Slobozia, Judetul Ialomita

80 angajati



40. SALT COM SRL

Str. MIHAI VITEAZU 31, Slobozia, Judetul Ialomita

80 angajati

41. AMARA TURISM SRL

Str. ANA IPATESCU 1, Amara, Judetul Ialomita

77 angajati

42. COMTRANS S.A.

Sos. AMARA 17, Slobozia, Judetul Ialomita

76 angajati

43. DRUMURI ȘI PODURI SA

SLOBOZIA -, Slobozia, Judetul Ialomita

76 angajati

44. ALCOPROD SERVICE S.A.

Str. Industriilor 21, Urziceni, Judetul Ialomita

76 angajati

45. ZINA IMPEX S.R.L.

Str. SIRENEI 70, Fetesti, Judetul Ialomita

76 angajati

46. TOP TEXTIL SRL

B-dul MATEI BASARAB 8-10, Slobozia, Judetul Ialomita

76 angajati

47. CONTE IMPEX SRL

B-dul MATEI BASARAB 87, Slobozia, Judetul Ialomita

74 angajati

48. LACOSTA SRL

Aleea STADIONULUI 1A, Slobozia, Judetul Ialomita

74 angajati

49. ADI FACTORY IMPEX S.R.L.

Sinesti, Judetul Ialomita

73 angajati



50. MATACHE & CO S.R.L.

Calea BUCURESTILOR 122, Urziceni, Judetul Ialomita

70 angajati

**Top firme din Judetul Ialomita dupa profit:**

1. EXPUR SA

Sos. AMARA 3, Slobozia, Judetul Ialomita

20 milioane lei (4,5 milioane euro)

2. INTERCEREAL SA

DN 3A BUCURESTI - FETESTI, KM. 151 -, Movila, Judetul Ialomita

14,4 milioane lei (3,3 milioane euro)

3. SOMALEX SRL

B-dul MATEI BASARAB -, Slobozia, Judetul Ialomita

11,8 milioane lei (2,7 milioane euro)

4. TRITIPAN SRL

INCINTA SC LACTILROM SA FOST CAP -, Amara, Judetul Ialomita

9,7 milioane lei (2,2 milioane euro)

5. JD AGRO COCORA SRL

Str. PRINCIPALA 7, Cocora, Judetul Ialomita

8,9 milioane lei (2 milioane euro)

6. MARK-TO-MARKET S.R.L.

Str. Ceahlaului 50, Fetesti, Judetul Ialomita

7,7 milioane lei (1,8 milioane euro)

7. RELAND SRL

Str. Principala -, Sfantu Gheorghe, Judetul Ialomita

7,4 milioane lei (1,7 milioane euro)

8. ARTESANS DEL SUCRE SRL

Str. 1 DECEMBRIE 17, Bucu, Judetul Ialomita

5,7 milioane lei (1,3 milioane euro)

9. SOPEMA SRL



Str. GARII 2, Mihail Kogalniceanu, Judetul Ialomita

5,6 milioane lei (1,3 milioane euro)

10. COSTANDACHE COM SRL

Str. AGRICULTORILOR 4, Perieti, Judetul Ialomita

5,5 milioane lei (1,2 milioane euro)

11. AVICOLA SLOBOZIA SA

Sos. CONSTANTA 5, Slobozia, Judetul Ialomita

5,3 milioane lei (1,2 milioane euro)

12. STECOLFLEX ROMÂNIA S.R.L.

Sos. Bucuresti-Buzau -, Urziceni, Judetul Ialomita

4,9 milioane lei (1,1 milioane euro)

13. FERMA FRUMUSICA SRL

AXINTELE -, Axintele, Judetul Ialomita

4,8 milioane lei (1,1 milioane euro)

14. TELETEXT SRL

Sos. LACTILROM 10, Slobozia, Judetul Ialomita

4,6 milioane lei (1 milioane euro)

15. ELSIT COM SRL

Calea BUCURESTI 84, Ciochina, Judetul Ialomita

4,5 milioane lei (1 milioane euro)

16. NET FARMING S.R.L.

Alea NUCILOR 1, Scanteia, Judetul Ialomita

4,5 milioane lei (1 milioane euro)

17. TOP SEEDS SRL

Sos. AMARA 2, Slobozia, Judetul Ialomita

4,3 milioane lei (977.070 euro)

18. AGRO RAM SRL

Bordusani, Judetul Ialomita

4,2 milioane lei (948.680 euro)

19. MIRACOM S.R.L.



Com. CAZANESTI -, Cazanesti, Judetul Ialomita

4,1 milioane lei (931.730 euro)

20. ADIFLORA SRL

Str. 11 10, Grivita, Judetul Ialomita

4,1 milioane lei (931.597 euro)

21. PET STAR HOLDING SRL

Str. DN2A BUCURESTI - CONSTANTA -, Slobozia, Judetul Ialomita

4,1 milioane lei (926.460 euro)

22. ZETA COM S.R.L.

Str. CALARASI 349A, Fetesti, Judetul Ialomita

3,5 milioane lei (789.093 euro)

23. GRUPPO ITALIANO IMBALLAGGI S.R.L.

Sos. LILIECI-HAGIESTI -, Sinesti, Judetul Ialomita

3,3 milioane lei (759.831 euro)

24. AGRICHIM SRL

Str. Calarasi -, Fetesti, Judetul Ialomita

3,3 milioane lei (757.944 euro)

25. AGRIDRAG SRL

Str. PRIMARIEI 40, Dragoesti, Judetul Ialomita

3,2 milioane lei (721.046 euro)

26. NIMEX S.R.L.

Str. MATEI BASARAB -, Slobozia, Judetul Ialomita

3,1 milioane lei (711.899 euro)

27. ALCOPROD SERVICE S.A.

Str. Industriilor 21, Urziceni, Judetul Ialomita

3,1 milioane lei (705.222 euro)

28. KARRACLAUD CONSTRUCT S.R.L.

B-dul MATEI BASARAB -, Slobozia, Judetul Ialomita

3,1 milioane lei (704.064 euro)

29. PREMIER COM S.R.L.



Str. Brailei 5, Slobozia, Judetul Ialomita

3,1 milioane lei (701.967 euro)

30. MARTPLAST S.R.L.

Str. Regiei 20, Urziceni, Judetul Ialomita

3 milioane lei (672.288 euro)

31. IMPEX AGROREP SRL

Sos. BUCURESTI -, Tandarei, Judetul Ialomita

2,9 milioane lei (667.622 euro)

32. CADISA S.R.L.

Str. MATEI BASARAB -, Slobozia, Judetul Ialomita

2,9 milioane lei (654.831 euro)

33. AGRO OIL SERVICE SRL

B-dul MATEI BASARAB -, Slobozia, Judetul Ialomita

2,9 milioane lei (653.956 euro)

34. AGROMAS GRUP SRL

Sos. Slobozia - Tandarei 154, Cosambesti, Judetul Ialomita

2,7 milioane lei (604.757 euro)

35. COMIND SA

B-dul MATEI BASARAB -, Slobozia, Judetul Ialomita

2,6 milioane lei (593.691 euro)

36. MEDICAGO SRL

Str. CALEA BUCURESTI 83, Perieti, Judetul Ialomita

2,6 milioane lei (593.222 euro)

37. COMBIAL S.A.

Str. GARII 33, Urziceni, Judetul Ialomita

2,6 milioane lei (582.071 euro)

38. COCOR COM SRL

Sos. BUCURESTI-CONSTANTA KM. 2 -, Slobozia, Judetul Ialomita

2,5 milioane lei (572.355 euro)

39. OYL COMPANY HOLDING AG SRL



UNIUNEA EUROPEANĂ



Sos. Brailei 1, Slobozia, Judetul Ialomita

2,5 milioane lei (557.727 euro)

40. SILCOMAR 2000 SRL

Str. CONCESIUNILOR 9, Scanteia, Judetul Ialomita

2,4 milioane lei (547.685 euro)

41. AGROSERV MĂRIUȚA SRL

- ferma Zootehnica, Dragoesti, Judetul Ialomita

2,4 milioane lei (545.458 euro)

42. ANDREI PESCOM SRL

SINESTI -, Sinesti, Judetul Ialomita

2,3 milioane lei (531.254 euro)

43. ECO TERM SRL

Str. SERELOR 5A, Urziceni, Judetul Ialomita

2,3 milioane lei (524.356 euro)

44. AGFD TANDAREI SRL

Aleea TEILOR 2, Tandarei, Judetul Ialomita

2,3 milioane lei (520.973 euro)

45. AMARA TURISM SRL

Str. ANA IPATESCU 1, Amara, Judetul Ialomita

2,3 milioane lei (517.623 euro)

46. SARAPAC IMPEX SRL

Sos. Amara (DNC2C) 2, Slobozia, Judetul Ialomita

2,2 milioane lei (509.320 euro)

47. COMASIL SRL

Str. GHEORGHE DOJA 2, Slobozia, Judetul Ialomita

2,2 milioane lei (501.846 euro)

48. SPARCOM IMPEX SRL

B-dul Matei Basarab 137, Slobozia, Judetul Ialomita

2,2 milioane lei (501.284 euro)

49. ALLES SUPER S.R.L.



Str. PIETII -, Slobozia, Judetul Ialomita

2,2 milioane lei (490.962 euro)

50. STC INTERNATIONAL S.R.L.

Gheorghe Lazar, Judetul Ialomita

2,2 milioane lei (489.597 euro)

## CAPITOLUL 4. OPINII PRIVIND ANTREPRENORIATUL LA NIVEL LOCAL

### Preambul

Cu ocazia desfasurarii evenimentului de networking organizat in cadrul proiectului la nivelul acestui judet, au fost aplicate participantilor chestionare prin care au fost preluate opinii cu privire la perceptia privind antreprenoriatul la nivel local, domenii considerate viabile pentru dezvoltarea de afaceri la nivelul judetului, principalele dificultati in deschiderea si dezvoltarea unei afaceri, premisele ce asigura succesul unei afaceri.

Prin centralizarea datelor culese prin aplicarea chestionarelor se releva opiniile participantilor referitoare la specificitatile antreprenoriatului local judetean, opinii centralizate si prezentate in continuare.

Cu privire la tipologia respondentilor din perspectiva detinerii unei afaceri proprii sau intentiei de a initia o afacere, se constata ca la nivelul acestui judet, toti respondentii (100%) detin o afacere sau sunt interesati de deschiderea unei afaceri la nivel local.

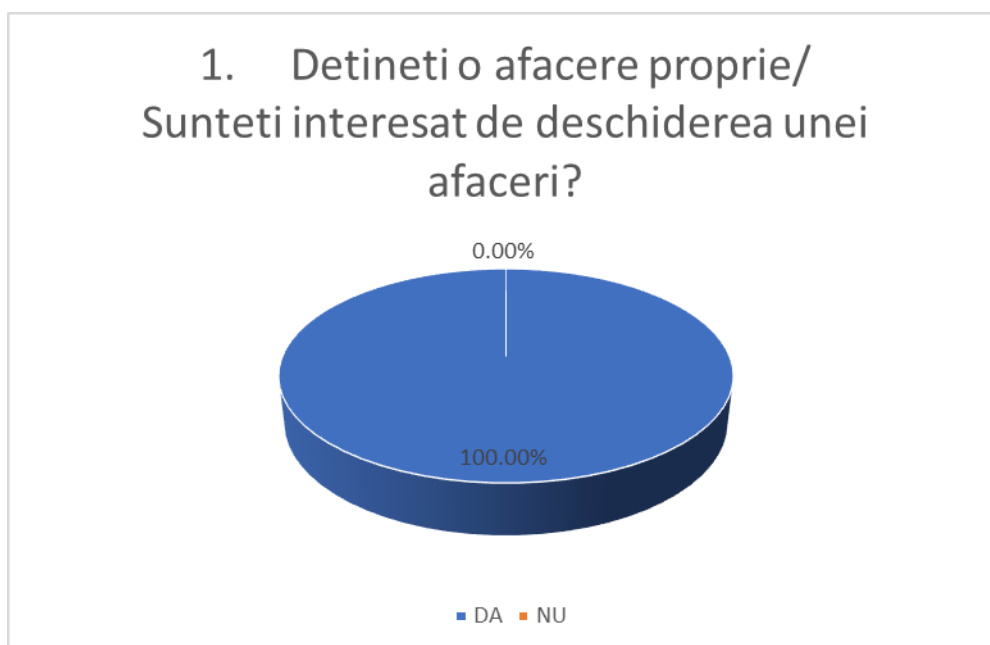

În ceea ce privește domeniile de afaceri în care respondenții activează/intentionează să demareze o afacere, au fost culese următoarele date:

Nr. Crt.	Domeniu afacere	Pondere
1	IT&C	24.00%
2	Industria creative	24.00%
3	Servicii	52.00%
4	Turism	20.00%
5	Producție	16.00%
6	Comerț	16.00%
7	Dezvoltarea de produse, tehnologii	12.00%
8	Altul (specificați)	0.00%

Din analiza și interpretarea datelor, se remarcă interesul preponderent al respondenților pentru afaceri în domeniul Servicii cu un procent de 52.00%. La același nivel de atractivitate, cu un procent egal de 24.00% se află domeniile IT&C și Industria creative, urmate de domeniile Producție și Comerț (16.00%). Se remarcă atractivitatea relativ scăzută a domeniului Dezvoltarea de produse, tehnologii cu un procent de 12.00% dintre respondenți.

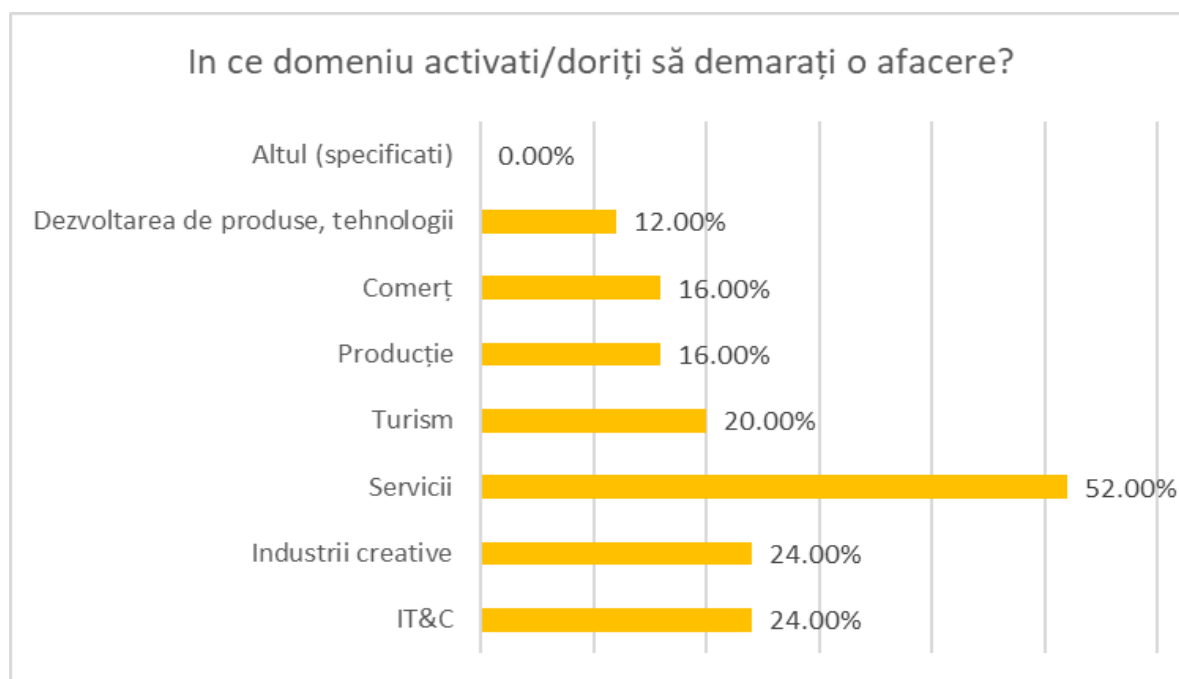

La întrebarea “Care este, în opinia dvs., cel mai dificil aspect în deschiderea unei noi afaceri?”, au fost obținute următoarele date:

Nr. Crt.	Aspecte	Pondere
1	Identificarea unei idei de afaceri sustenabila	24.00%
2	Identificarea surselor de finantare	36.00%
3	Aspectele birocratice cu deschiderea și funcționarea unei întreprinderi	56.00%
4	Promovarea noilor produse/servicii	24.00%
5	Teama de eșec	20.00%
6	Altele (specificați)	0.00%

La această întrebare, cei mai mulți respondenți (respectiv 56.00%), consideră că „Aspectele birocratice cu deschiderea și funcționarea unei întreprinderi” reprezintă principalul impediment în inițierea unei afaceri, urmat de „Identificarea surselor de finanțare” cu un procent de 36.00% dintre respondenți. La același nivel ca și pondere (respectiv 24.00%) au fost considerate “Identificarea unei idei de afaceri sustenabilă” și “Promovarea noilor produse/servicii”. Pe ultimul loc, cu ponderea cea mai mică, însă considerabilă, se află teama de eșec cu un procent de 20.00%.

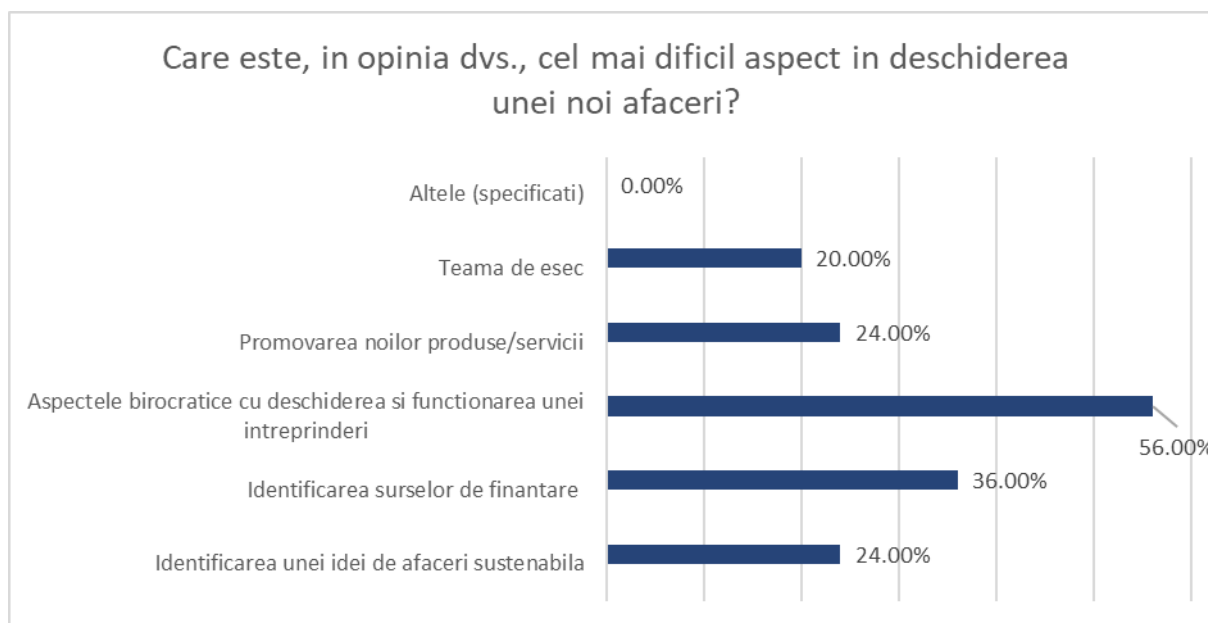

În ceea ce privește domeniile considerate viabile, de interes de respondenți pentru inițierea de afaceri, prin raportare la specificitățile locale, s-au cules următoarele opinii:

Nr. Crt.	Domeniu afacere	Pondere
1	IT&C	28.00%
2	Industria creative	36.00%
3	Servicii	48.00%
4	Turism	20.00%
5	Producție	16.00%
6	Comerț	4.00%
7	Dezvoltarea de produse, tehnologii	16.00%
8	Altul (specificati)	0.00%

Cei mai mulți respondenți au considerat domeniul Servicii ca fiind viabil pentru specificitățile locale (48.00%), urmat de domeniul Industria creative cu o pondere de 36.00%, domeniul IT&C cu o pondere de 28.00% și domeniul Turism (20.00%).

La același nivel, cu o pondere de 16.00% dintre respondenți au fost considerate domeniile Producție și Dezvoltarea de produse, tehnologii. Se remarcă faptul că domeniul Comerț a fost considerat viabil de numai 4.00% dintre persoanele chestionate.

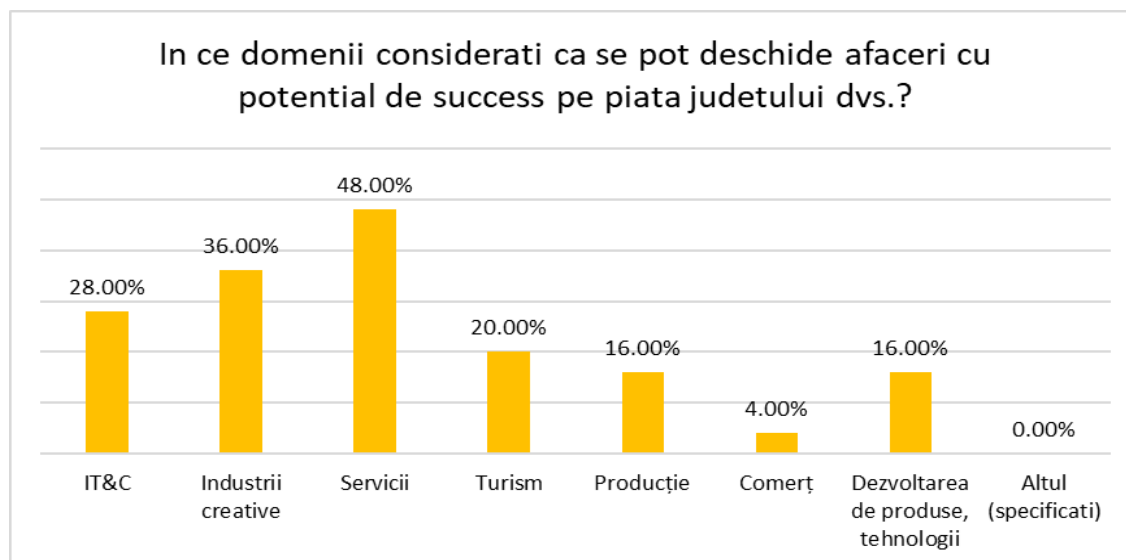

În ceea ce privește principalele elemente considerate importante pentru asigurarea succesului unei afaceri, respondenții au opinat următoarele:

Nr. Crt.	Elemente success afaceri	Pondere
1	Abilitatile antreprenoriale	32.00%
2	Networkingul	56.00%
3	Calitatea produselor/serviciilor oferite	20.00%
4	Pretul oferit pe piata	48.00%
5	Mijloacele de promovare a serviciilor/produselor utilizate	28.00%
6	Calitatea resursei umane	32.00%
7	Cultura organizationala	16.00%
8	Altele (specificati)	0.00%

În procent de 56.00% respondenții au considerat Networkingul ca fiind determinant în succesul unei afaceri, urmat de „Pretul oferit pe piata” (48.00%). La același nivel, cu o pondere de 32.00% au fost considerate de către respondenți existența abilităților antreprenoriale și „Calitatea resursei umane”, urmate de „Mijloacele de promovare a serviciilor/produselor utilizate” cu o pondere de 28.00%.

La un nivel secundar s-a acordat importanța „Calitatea produselor/serviciilor oferite” (20.00%) și Culturii organizationale cu un procent de 16.00%.

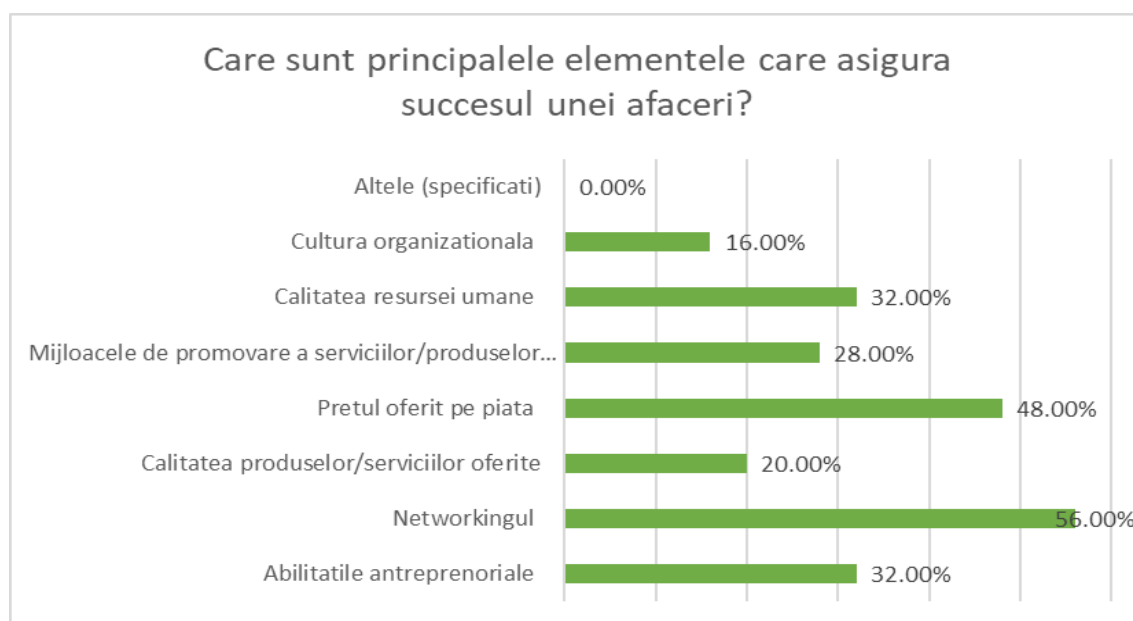

La întrebarea „Care sunt principalele tipuri de probleme care afectează dezvoltarea și sustenabilitatea unei afaceri?” au fost obținute următoarele opinii:

Nr. Crt.	Probleme afaceri	Pondere
1	Birocrația excesivă	24.00%
2	Legislația stufoasă	44.00%
3	Fiscalitatea	36.00%
4	Problemele cu identificarea și menținerea angajaților	32.00%
5	Concurența pe piață cu companiile mari	32.00%
6	Asigurarea cash-flow ului afacerii	20.00%
7	Preturi mici pentru calitate scăzută, preferate de clienți	20.00%
8	Atragerea și menținerea clienților	28.00%

Problema cu ponderea cea mai ridicată considerată de respondenți a fost considerată Legislația stufoasă cu o pondere de 44.00%, urmată de Fiscalitate cu o pondere de 36.00%. Problemele cu identificarea și menținerea angajaților și Concurenței pe piață cu companiile mari s-au acordat aceeași importanță, obținând un procent egal de 32.00%, urmate de Atragerea și menținerea clienților (28%) și Birocrația excesivă cu un procent de 24.00%. Un procent egal, de 20.00% s-a alocat “Asigurării cash-flow ului afacerii” și “Preturilor mici pentru calitate scăzută, preferate de clienți”.

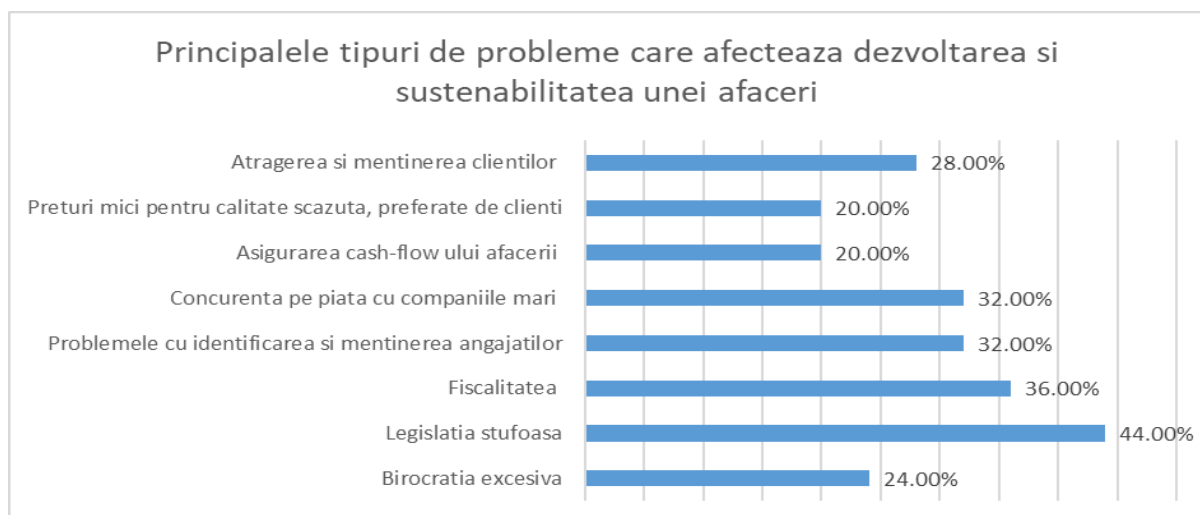

Cu privire la importanta acordata networkingul in dezvoltarea unei afaceri, respondentii au considerat networkingul deosebit de important intr-un procent de 56.00% si important intr-un procent de 44.00%. Niciun respondent nu a considerat networkingul putin sau deloc important.

